



ს ს ი პ ლ ე ვ ა ნ ს ა მ ხ რ ა უ ლ ის ს ა ხ ე ლ ო ზ ის ს ა ს ა მ ა რ ტ ლ ო ე ქ ს პ ე რ ტ ი ზ ის ე რ ო ვ ნ უ ლ ი ბ ი უ რ ო

ექსპერტიზის დასკვნა





ლევან სამხარაულის სახელობის
სასამართლო ექსპერტიზის ეროვნული ბიურო
LEVAN SAMKHARAU LI NATIONAL FORENSICS BUREAU

საჯარო სამართლის იურიდიული პირი
LEGAL ENTITY OF PUBLIC LAW

№ 5005645920

24/09/2020 წ



5005645920

საქართველოს პროკურატურის თბილისის
პროკურატურის საგამომიებო სამმართველოს უფროსი
გამომიებელს ქალბატონ თეა აფთარაშვილს

ქალბატონო თეა,

ლევან სამხარაულის სახელობის სასამართლო ექსპერტიზის ეროვნული ბიურო, თქვენი N13/01-54740 მომართვის
(ბიუროს 2020 წლის 22 სექტემბრის რეგისტრაციის N1006306420) საფუძველზე, გიგზავნით ვიდეო და
ჰაბიტოსკოპიური ექსპერტიზის N005784920 დასკვნას.

დანართი:

ექსპერტის დასკვნა 18 ფურცლად;

გამოსაკვლევ მასალა 12 დისკი დალუქული ერთ პაკეტად.

პატივისცემით,

გიორგი მურვანიძე

ბიუროს უფროსის მოადგილე



5005645920

ელექტრონული დოკუმენტის ასლის მატერიალურ დოკუმენტთან თანაბარ იურიდიულ ძალას ვადასტურებ,
ხელმოწერისთვის პასუხისმგებელი პირი

თარიღი

24.09.2015

[Handwritten signature]

(ხელმოწერა) *[Signature]*





005784920

ექსპერტის დასკვნა № 005784920

გაფრთხილება

კრიმინალისტიკური ექსპერტიზის დეპარტამენტის უფროსის მიერ განმეორტა ექსპერტის უფლება-მოვალეობები, რაც გათვალისწინებულია საქართველოს სამოქალაქო საპროცესო კოდექსის 168-ე და საქართველოს სისხლის სამართლის საპროცესო კოდექსის 51-ე და 52-ე მუხლებით. ამასთან, ცრუ ჩვენების, ყალბი დასკვნის, საექსპერტო კვლევის ობიექტის დაუცველობისათვის სისხლისსამართლებრივი პასუხისმგებლობის შესახებ გაფრთხილებული ვარ საქართველოს სისხლის სამართლის კოდექსის 370-ე მუხლის შესაბამისად.

ექსპერტიზის ჩატარების საფუძველი

ექსპერტიზის სახეობა:

დამნიშნავი:

სტრუქტურა: საქართველოს პროკურატურა

ქვესტრუქტურა: თბილისის პროკურატურა

დასახელება: საგამომიებო სამმართველო

თანამდებობა: უფროსი გამომძიებელი

სახელი და გვარი: თეა აფთარაშვილი

საფუძველი: მომართვა

სისხლის სამართლის საქმის ნომერი: 036190720002

შემსრულებელი ექსპერტები:

ლამა ამბროლაძე / კრიმინალისტიკური ექსპერტიზის დეპარტამენტის ვიდეო, ფონოსკოპიური და ჰაბიტოსკოპიური ექსპერტიზის სამმართველოს უფროსი, სპეციალობით მუშაობის 16 წლის სტაჟით.

ექსპერტიზის წინაშე დასმული კითხვები

განისაკვლევად წარმოდგენილ ვიდეო-ჩანაწერებში, ფიქსირებულ რუხი ფერის "ჰიუნდაი აქცენტის" მარკის ავტომობილში, სახელმწიფო სარეგისტრაციო ნიშნით UU448XX, მძღოლის თამარ ბაჩალიაშვილის გარდა, რომლის ფოტოებიც წარმოდგენილია ექსპერტიზაზე, ზის თუ არა სხვა პირი?

შემოსვლის თარიღი: 22/09/2020 წ

გასვლის თარიღი: 24/09/2020 წ

დასკვნა

ექსპერტიზაზე წარმოდგენილ ვიდეოჩანაწერებში დაფიქსირებულ ავტომობილში, სარეგისტრაციო ნომრით UU-448-XX, ჩატარებული კვლევების შედეგად, მძღოლის სავარძელში მჯდმო მდებდრობითი სქესის პირის გარდა, სხვა პირის ჯდომის ფაქტი არ ფიქსირდება.

მძღოლის სავარძელში მჯდმო მდებდრობითი სქესის პირის და ექსპერტიზაზე გამოსაკვლევად წარმოდგენილი თამარ ბაჩალიაშვილის ფოტოსურათებზე ჩატარებული ანთროპომეტრიული შედარებითი კვლევის შედეგად დაფიქსირებულია ასახული სახის ნაკვთების სრული შესაბამისობა.

ლამა ამბროლაძე 



005784920

გამოკვლევა

ექსპერტიზის წინაშე გამოსაკვლევი მასალა წარმოდგენილია საქართველოს პროკურატურის ნივთმტკიცებისათვის განკუთვნილი პაკეტით, სერიული ნომრით: POG1903A1980. პაკეტზე იკითხება მოშავო ფერის საღებავი ნივთიერებით შესრულებული შემდეგი წარწერები: „19“, „036190720002 საქმე“, „ქ. თბილისი, აღმაშენებლის ხეივანი №8“, „ნივთ. მტკიცების გახსნა და დათვალიერება“, „12 ცალი DVD დისკი, სადაც ჩაწერილია „112“-ის კამერების 18.07.2020 წლის ჩანაწერები (რუსთავი - თბილისი - მარნეული - თეთრიწყაროს მიმართულება)“ „თბილისის პროკურატურის საგამომიებო სამმართველო“; „უფროსი გამომიებელი ირაკლი ზრეგვაძე“, „სპეციალისტი ნიკოლოზ ბუღაძე“ და ორი ხელმოწერა გაურკვევლად.

პაკეტის გახსნისას მასში აღმოჩნდა „Kodak“-ის წარმოების 12 (თორმეტი) ცალი DVD-დისკი და 01 (ერთი) ცალი მართკუთხა ფორმის თეთრი ფერის კონვერტი, რომლის ცალ მხარეს მოლურჯო ფერის საღებავი ნივთიერებით შესრულებულია შემდეგი წარწერები: „036190720002“, „112-ის 12 ცალი დისკი“, „ვიდეო - ჩანაწერები“. კონვერტი მეორე მხარეს დალუქულია მართკუთხა ფორმის თეთრი ფერის ორი ცალი ქაღალდის ლუქით, რომელზედაც დატანილია საქართველოს პროკურატურის თბილისის პროკურატურის მრგვალი ფორმის ბეჭდის ანაბეჭდი. ლუქებზე იკითხება მოლურჯო ფერის საღებავი ნივთიერებით შესრულებული წარწერები: „20.08.2020“ და სამი ხელმოწერა გაურკვევლად. კონვერტის გახსნისას მასში აღმოჩნდა გამოყენებული ე.წ „ფაილები“ და ლუქები.

შენიშვნა: ექსპერტიზის წარმოებისას დადგენილების თანახმად გამოყენებული იქნა ქ. თბილისის პროკურატურის 2020 წლის 25 აგვისტოს №13/01-49296 წერილით ექსპერტიზაზე წარმოდგენილი შინაგან საქმეთა სამინისტროს სამსახურეობრივი საინფორმაციო ვებ გვერდიდან და ინტერნეტ სივრცეში მოპოვებული ფოტოსურათები.

ექსპერტიზის წინაშე დასმული საკითხების გადასაწყვეტად, წარმოდგენილი დისკები აღწარმოვებულ იქნა სპეციალური პროგრამული უზრუნველყოფების გამოყენებით. აღწერის გაადვილების მიზნით, დისკებს, პირობითად, მივანიჭებთ შესაბამის ნუმერაციას.

დისკ №1-ზე იკითხება მოშავო ფერის საღებავი ნივთიერებით შესრულებული წარწერა: „ „112“ – TB122“. დისკის აღწარმოებისას მასზე აღმოჩნდა 01 (ერთი) ცალი საქაღალდე, სახელწოდებით: „TB122“, ზომით 2,497,759,212 ბაიტი და 01 (ერთი) ცალი გამშვები აპლიკაცია, სახელწოდებით: „ArchivePlayer_9.5.exe“, ზომით 70,753,872 ბაიტი. საქაღალდის, სახელწოდებით: „TB122“, გახსნისას მასში აღმოჩნდა 01 (ერთი) ცალი ფაილი, სახელწოდებით: „222 (2020-07-18 10'00'00 - 2020-07-18 11'30'00)“, ზომით 2,497,759,212 ბაიტი, კოდით:

SHA-256 „82387C82C48060785DC47E2EACFC26C6A208CD3B61BA6644CAFC8827ABBA183A“;

დისკ №2-ზე იკითხება მოშავო ფერის საღებავი ნივთიერებით შესრულებული წარწერა: „ „112“ – TB123“. დისკის აღწარმოებისას მასზე აღმოჩნდა 01 (ერთი) ცალი საქაღალდე, სახელწოდებით: „TB123“, ზომით 2,992,411,888 ბაიტი. საქაღალდის გახსნისას მასში აღმოჩნდა 01 (ერთი) ცალი ფაილი, სახელწოდებით: „223 (2020-07-18 10'00'00 - 2020-07-18 11'30'00)“, ზომით 2,992,411,888 ბაიტი, კოდით:

SHA-256 „47751175C9F97BAB971BAE3F8ABCBB45BFAD7E7B3AEAA9CE7FDA40F3054EED0C“;

დისკ №3-ზე იკითხება მოშავო ფერის საღებავი ნივთიერებით შესრულებული წარწერა: „ „112“ – TB124“. დისკის აღწარმოებისას მასზე აღმოჩნდა 01 (ერთი) ცალი საქაღალდე, სახელწოდებით: „TB124“, ზომით 2,938,050,767 ბაიტი. საქაღალდის გახსნისას მასში აღმოჩნდა 01 (ერთი) ცალი ფაილი, სახელწოდებით: „224 (2020-07-18 10'00'00 - 2020-07-18 11'30'00)“, ზომით 2,938,050,767 ბაიტი, კოდით:

SHA-256 „3E37218296888AFF570DEE7F2400D3C850515E53DED8A64F3AD234F3D198C28F“;

დისკ №4-ზე იკითხება მოშავო ფერის საღებავი ნივთიერებით შესრულებული წარწერა: „ „112“ – TB125“. დისკის აღწარმოებისას მასზე აღმოჩნდა 01 (ერთი) ცალი საქაღალდე, სახელწოდებით: „TB125“, ზომით 2,952,551,475 ბაიტი. საქაღალდის გახსნისას მასში აღმოჩნდა 01 (ერთი) ცალი ფაილი, სახელწოდებით: „225 (2020-07-18 10'00'00 - 2020-07-18 11'30'00)“, ზომით 2,952,551,475 ბაიტი, კოდით:

SHA-256 „33F429925FCBCDA3913AA3D6733A2F72AAE4BDA642111037B1F3F8C414AF4BCF“;

დისკ №5-ზე იკითხება მოშავო ფერის საღებავი ნივთიერებით შესრულებული წარწერა: „ „112“ – TB132“. დისკის აღწარმოებისას მასზე აღმოჩნდა 01 (ერთი) ცალი საქაღალდე, სახელწოდებით: „TB132“, ზომით 2,226,853,861 ბაიტი და 01 (ერთი) ცალი გამშვები აპლიკაცია, სახელწოდებით: „ArchivePlayer_9.5.exe“, ზომით 70,753,872 ბაიტი. საქაღალდის, სახელწოდებით: „TB132“, გახსნისას მასში აღმოჩნდა 01 (ერთი) ცალი ფაილი, სახელწოდებით: „132 (2020-07-18 10'00'00 - 2020-07-18 11'30'00)“, ზომით 2,226,853,861



005784920

ექსპერტის დასკვნა № 005784920

ბაიტი, კოდით:

SHA-256 „8C94A7130BF75150A0ED6A7E3F4007DC920FA159EC515C7FC179B17E3B63BD33“;

დისკ №6-ზე იკითხება მოშავო ფერის საღებავი ნივთიერებით შესრულებული წარწერა: „ „112“ – TB133“, „tet231“. დისკის აღწარმოებისას მასზე აღმოჩნდა 02 (ერთი) ცალი საქაღალდე: საქაღალდე, სახელწოდებით: „TB133“, ზომით 819,463,121 ბაიტი; საქაღალდე, სახელწოდებით: „tet231“, ზომით 1,576,419,185 ბაიტი და 01 (ერთი) ცალი გამშვები აპლიკაცია, სახელწოდებით: „ArchivePlayer_9.5.exe“, ზომით 70,753,872 ბაიტი.

საქაღალდეში, სახელწოდებით: „TB133“, აღმოჩნდა 01 (ერთი) ცალი ფაილი, სახელწოდებით: „133 (2020-07-18 10'00'00 - 2020-07-18 11'30'00)“, ზომით 819,463,121 ბაიტი, კოდით:

SHA-256 „0C7E89C4CB5C623BD4CFF17AADAC8635055A7FBDD3538718E53F08C76BE31315“.

საქაღალდეში, სახელწოდებით: „tet231“, აღმოჩნდა 01 (ერთი) ცალი ფაილი, სახელწოდებით: „5320 (2020-07-18 11'40'00 - 2020-07-18 12'10'00)“, ზომით 1,576,419,185 ბაიტი, კოდით:

SHA-256 „15B5EFEE57F4815DFFE4F06DDBF89983F96C2BBFEC93739317CB68FCA3A51693“.

დისკ №7-ზე იკითხება მოშავო ფერის საღებავი ნივთიერებით შესრულებული წარწერა: „ „112“ – Mar344“. დისკის აღწარმოებისას მასზე აღმოჩნდა 01 (ერთი) ცალი საქაღალდე, სახელწოდებით: „mar344“, ზომით 3,115,799,802 ბაიტი და 01 (ერთი) ცალი გამშვები აპლიკაცია, სახელწოდებით: „ArchivePlayer_9.5.exe“, ზომით 70,753,872 ბაიტი. საქაღალდის გახსნისას მასში აღმოჩნდა 01 (ერთი) ცალი ფაილი, სახელწოდებით: „8908 (2020-07-18 10'00'00 - 2020-07-18 11'30'00)“, ზომით 3,115,799,802 ბაიტი, კოდით:

SHA-256 „57412D6028E5516E76A4CB39DEBFDA0BE5632BFA3FEB57D11E769079C6260183“;

დისკ №8-ზე იკითხება მოშავო ფერის საღებავი ნივთიერებით შესრულებული წარწერა: „ „112“ – Mar343“. დისკის აღწარმოებისას მასზე აღმოჩნდა 01 (ერთი) ცალი საქაღალდე, სახელწოდებით: „mar343“, ზომით 2,805,483,623 ბაიტი და 01 (ერთი) ცალი გამშვები აპლიკაცია, სახელწოდებით: „ArchivePlayer_9.5.exe“, ზომით 70,753,872 ბაიტი. საქაღალდის გახსნისას მასში აღმოჩნდა 01 (ერთი) ცალი ფაილი, სახელწოდებით: „8907 (2020-07-18 10'00'00 - 2020-07-18 11'30'00)“, ზომით 2,805,483,623 ბაიტი, კოდით:

SHA-256 „51F18CD2BC1A831ED046313AB216AA1386DDBA819758A89E6CC4A4ECD0E72F65“;

დისკ №9-ზე იკითხება მოშავო ფერის საღებავი ნივთიერებით შესრულებული წარწერა: „ „112“ – Mar339“. დისკის აღწარმოებისას მასზე აღმოჩნდა 01 (ერთი) ცალი საქაღალდე, სახელწოდებით: „mar339“, ზომით 3,325,878,909 ბაიტი და 01 (ერთი) ცალი გამშვები აპლიკაცია, სახელწოდებით: „ArchivePlayer_9.5.exe“, ზომით 70,753,872 ბაიტი. საქაღალდის გახსნისას მასში აღმოჩნდა 01 (ერთი) ცალი ფაილი, სახელწოდებით: „6408 (2020-07-18 10'00'00 - 2020-07-18 11'30'00)“, ზომით 3,325,878,909 ბაიტი, კოდით:

SHA-256 „62E340D18D5775A4B9682BC8B7246E3B9462F902BBA74776D4B865C5CB9D3771“;

დისკ №10-ზე იკითხება მოშავო ფერის საღებავი ნივთიერებით შესრულებული წარწერა: „ „112“ – Mar339“. დისკის აღწარმოებისას მასზე აღმოჩნდა 01 (ერთი) ცალი საქაღალდე, სახელწოდებით: „mar339“, ზომით 3,325,878,909 ბაიტი და 01 (ერთი) ცალი გამშვები აპლიკაცია, სახელწოდებით: „ArchivePlayer_9.5.exe“, ზომით 70,753,872 ბაიტი. საქაღალდის გახსნისას მასში აღმოჩნდა 01 (ერთი) ცალი ფაილი, სახელწოდებით: „6408 (2020-07-18 10'00'00 - 2020-07-18 11'30'00)“, ზომით 3,325,878,909 ბაიტი, კოდით:

SHA-256 „62E340D18D5775A4B9682BC8B7246E3B9462F902BBA74776D4B865C5CB9D3771“;

დისკ №11-ზე იკითხება მოშავო ფერის საღებავი ნივთიერებით შესრულებული წარწერა: „ „112“ – Mar339“. დისკის აღწარმოებისას მასზე აღმოჩნდა 01 (ერთი) ცალი საქაღალდე, სახელწოდებით: „mar219“, ზომით 1,656,434,499 ბაიტი და 01 (ერთი) ცალი გამშვები აპლიკაცია, სახელწოდებით: „ArchivePlayer_9.5.exe“, ზომით 70,753,872 ბაიტი. საქაღალდის გახსნისას მასში აღმოჩნდა 01 (ერთი) ცალი ფაილი, სახელწოდებით: „9911 (2020-07-18 10'00'00 - 2020-07-18 11'30'00)“, ზომით 1,656,434,499 ბაიტი, კოდით:



005784920

ექსპერტის დასკვნა № 005784920

SHA-256 „6F739B1BCD3C44CDD31121B4100138ADB9E4C7192DD81B8F6E3EDB03B154DD98“;

დისკ №12-ზე იკითხება მოშავო ფერის საღებავი ნივთიერებით შესრულებული წარწერა: „ „112“ – Ga377“. დისკის აღწარმოებისას მასზე აღმოჩნდა 01 (ერთი) ცალი საქალაქი, სახელწოდებით: „ga377“, ზომით 3,376,510,231 ბაიტი. საქალაქის გახსნისას მასში აღმოჩნდა 01 (ერთი) ცალი ფაილი, სახელწოდებით: „9809 (2020-07-18 10'00'00 - 2020-07-18 11'30'00)“, ზომით 3,376,510,231 ბაიტი, კოდით:

SHA-256 „8BDDC8318C6D37AEAF6E0DF6934B691F99A21054BE74229336A74717C20B55A“;

ექსპერტიზის წინაშე დასმული საკითხების გადასაწყვეტად გამოსაკვლევი ვიდეო ჩანაწერები აღწარმოებულ იქნა სპეციალური პროგრამული უზრინველყოფებით აღჭურვილ გრაფიკულ სადგურზე.

იმის დასადგენად გამოსაკვლევად წარმოდგენილ ვიდეო ჩანაწერებში დაფიქსირებულ ავტომობილში, სარეგისტრაციო ნომრით UU-448-XX მძღოლის, თამარ ბაჩალიაშვილის გარდა (რომლის ფოტოებიც წარმოდგენილია ექსპერტიზაზე) ზის თუ არა სხვა პირი მოხდა ჩანაწერების კადრობრივი შესწავლა, ავტომობილის კადრში ყოფნის თითოეული კადრის დეტალურმა ანალიზმა აჩვენა, რომ ავტომობილში, მძღოლის სავარძელში ზის მდებარეობითი სქესის პირი, მაგრამ მძღოლის გარდა ავტომობილში სხვა პირის ჯდომის ფაქტი არ ფიქსირდება.

ვიდეოჩანაწერებში მოძიებული იქნა გამოსახულებები სადაც ფიქსირდება მძღოლის სავარძელში მჯდომი პირი, გამოსახულების ანალიზმა აჩვენა, რომ ეს პირი არის მდებარეობითი სქესის, მას აქვს მოგრძო ფორმის სახე, მაღალი შუბლი და სქელი ტუჩები, აღნიშნული პირის გამოსახულება შედარებული იქნა გამოსაკვლევად წარმოდგენილ თამარ ბაჩალიაშვილის ფოტოსთან და ჩატარებული ანთროპომეტრიული კვლევის შედეგად ფიქსირდება ასახული ნაკეთების სრული თანადამთხვევა.

ლაშა ამბროლაძე

ექსპერტის დასკვნა ტექნიკური წესით გადაამოწმა: ლაშა ამბროლაძე

ექსპერტის დასკვნა ადმინისტრაციული წესით გადაამოწმა: ლევან სიმონიშვილი



005784920

ექსპერტის დასკვნა № 005784920

ფოტოილუსტრაცია

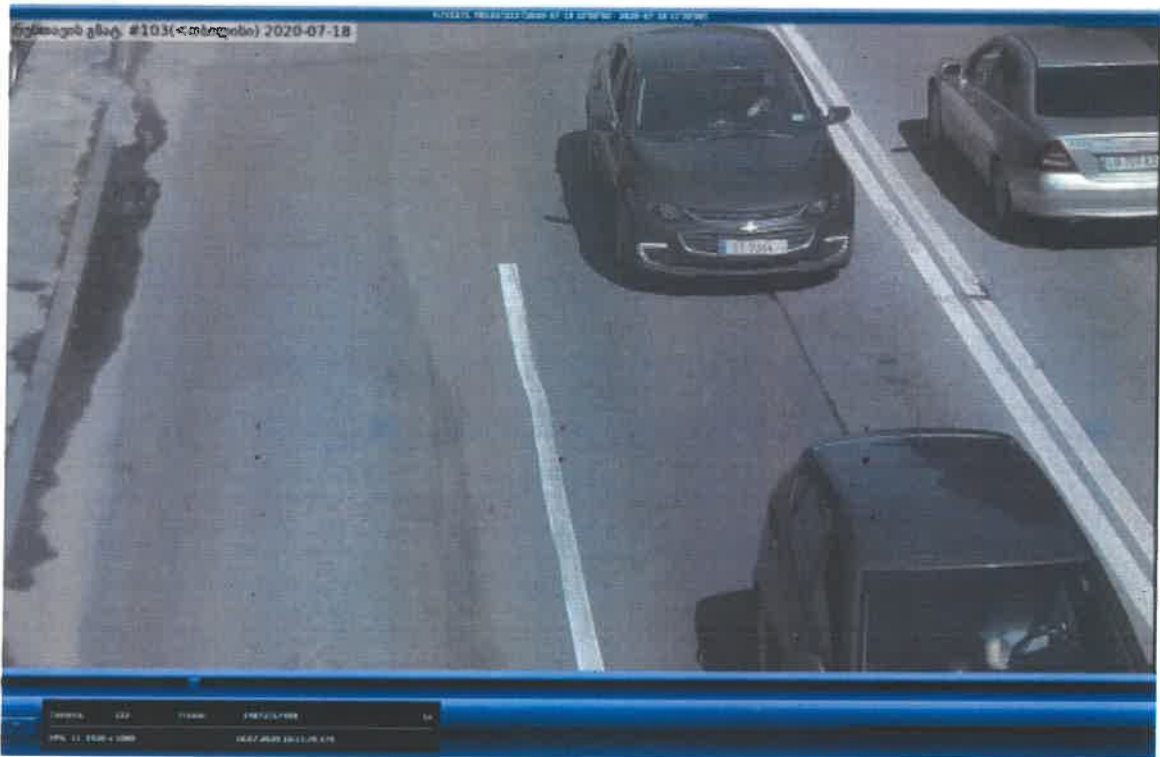

ფოტო 1



005784920

ექსპერტის დასკვნა № 005784920



ფოტო 2



005784920

ექსპერტის დასკვნა № 005784920.



ფოტო 3



005784920



ფოტო 4



005784920

ექსპერტის დასკვნა № 005784920

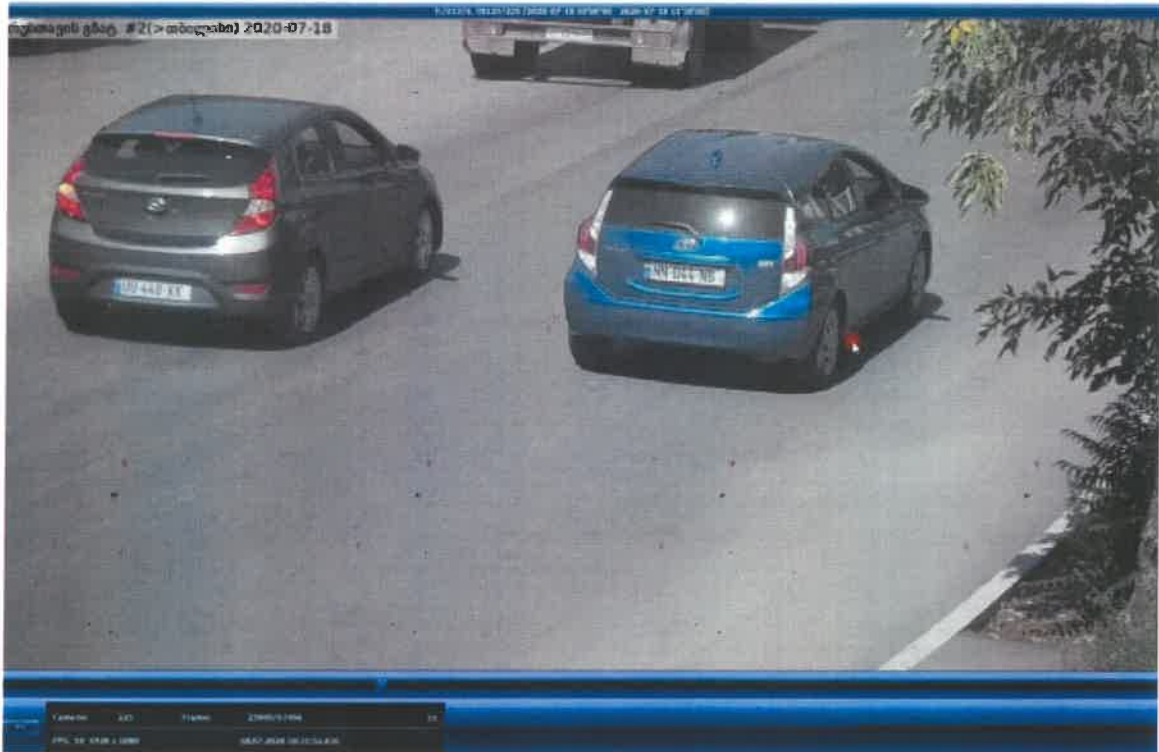

ფოტო 5



005784920

ექსპერტის დასკვნა № 005784920



ფოტო 6



005784920

ექსპერტის დასკვნა № 005784920

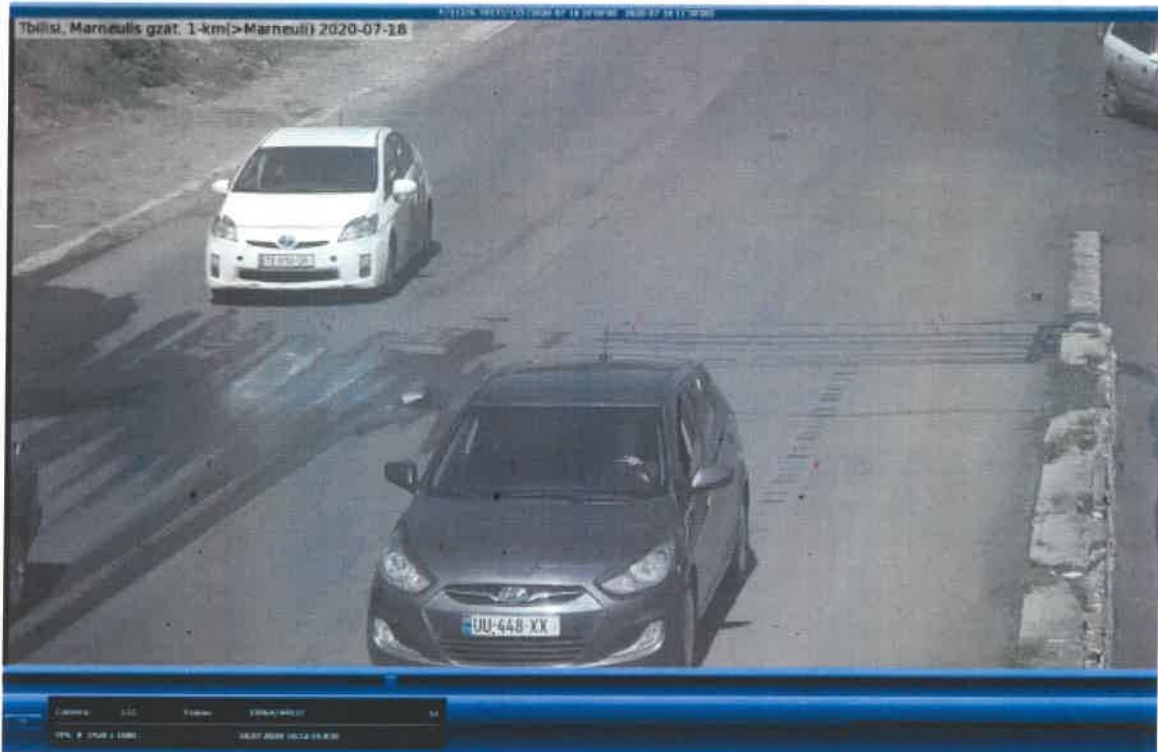

ფოტო 7



005784920

ექსპერტის დასკვნა № 005784920

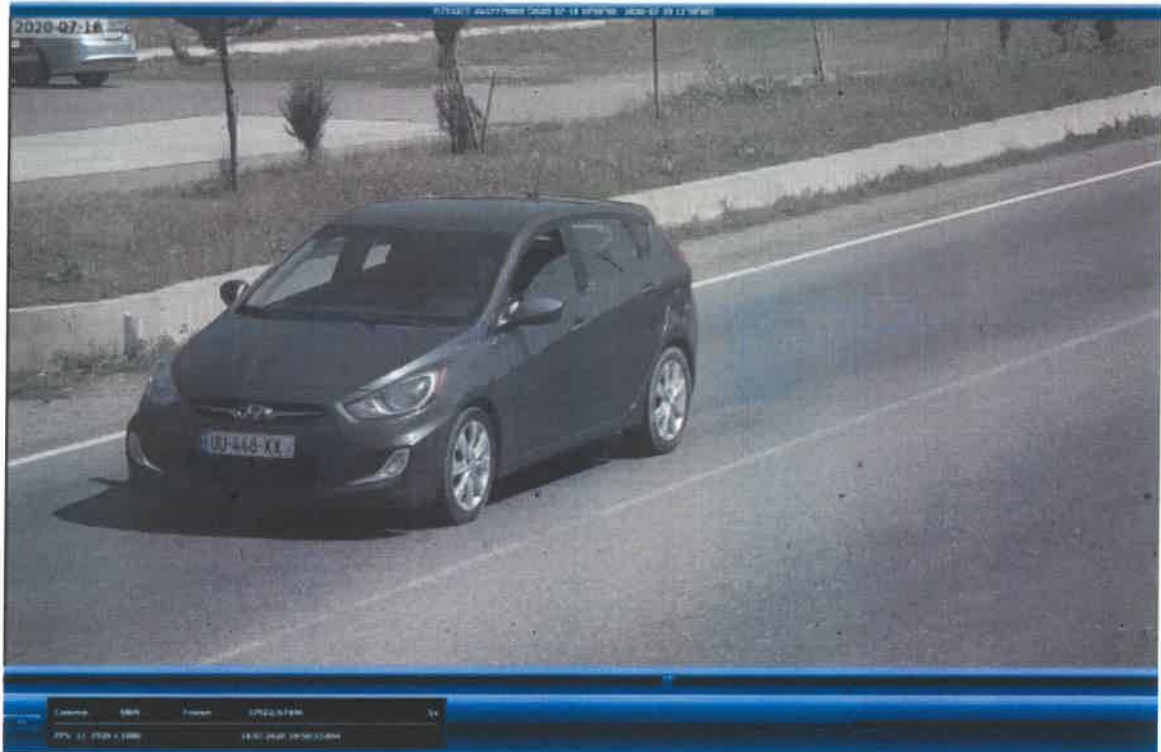

ფოტო 8



005784920

ექსპერტის დასკვნა № 005784920

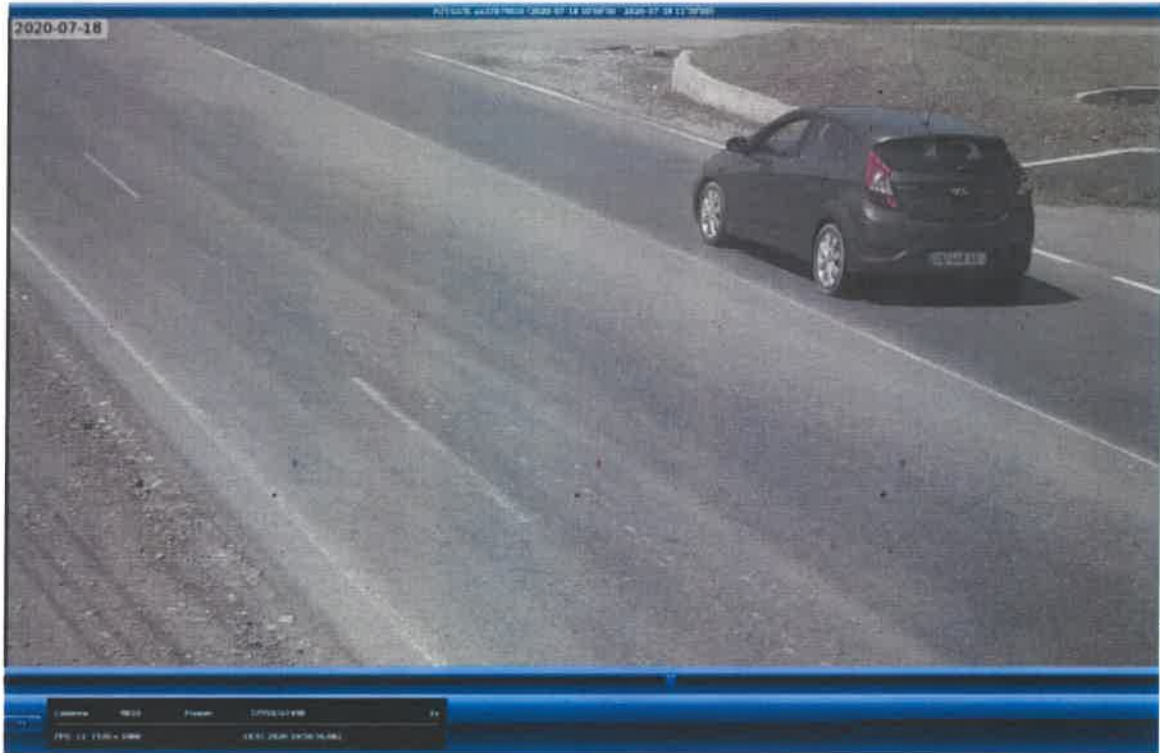

ფოტო 9



005784920

ექსპერტის დასკვნა № 005784920



ფოტო 10



005784920



ფოტო 11



005784920

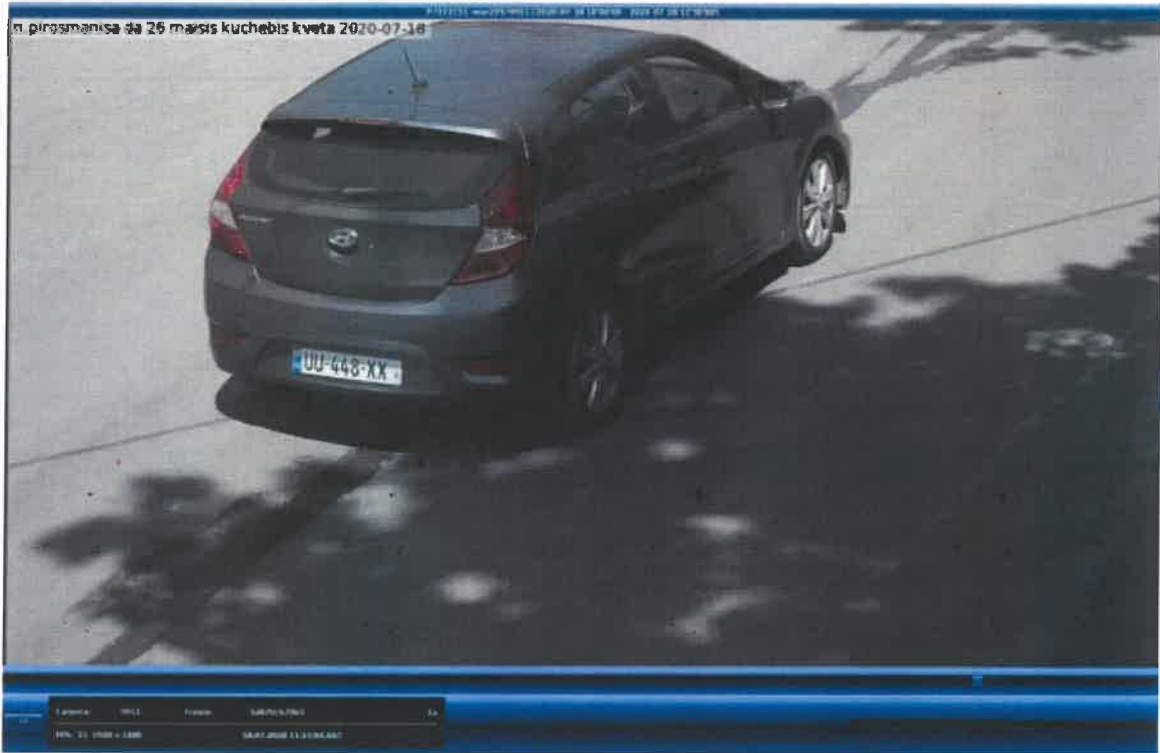

ფოტო 12



005784920

ექსპერტის დასკვნა № 005784920



ფოტო 13



005784920

ექსპერტის დასკვნა № 005784920



ფოტო 14

საქართველოში შტატების საელჩოს ანტიანატიტუტური და სამართლებრივი (INL Program):

საქართველოს სახელმწიფო სასამართლო ექსპერტიზის ცენტრის ბიუროს მანძილზე ატარებს თანამშრომლობის
შტატების საელჩოს ანტიანატიტუტური და სამართლებრივი პროგრამასთან (INL Program).

სამართლებრივი ხელშეწყობის რეგულაციები ბიუროს ცენტრალური ოფისის, სხვადასხვა ბიუროს დამატებითი და
დადამატებითი მოხმარებისთვის შექმნილი იქნა საჭირო უახლესი ანტიანატიტუტური. INL -ის მიზანობით შემოვიდა ბიუროს
სადასახურებო ექსპერტიზის თანამდებობებზე მუშაობის შესწავლის მიზნით.



ბიუროს ატარებს უწყვეტ კონსულტაციას სახილვის მართვის პროცედურების შემუშავებაში, ხაც ხელს შეწყობს
ექსპერტიზის ცენტრის ბიუროს მის: 17025 საერთაშორისო სტანდარტის მოთხოვნების დანერგვას.

ექსპერტიზის ცენტრის განვითარებას ეხმარება ენფსი (ENFSI):

ექსპერტიზის ცენტრის ბიუროს დამატებითი განვითარების ახიან სასამართლო ექსპერტიზის
ენფსი (ENFSI) სამუშაო ჯგუფებში:

- დამატებითი ჯგუფი (DNA Working Group)
- ნარკოტიკების სამუშაო ჯგუფი (Drugs Working Group)
- საფენისა და საფენის სამუშაო ჯგუფი (Paint and Glass Working Group)



ექსპერტიზის ცენტრის ბიუროს განვითარების დამატებითი ატარებს მონაწილეობენ ENFSI-ის სამუშაო
ენფსი (ENFSI) მიზანობით საერთაშორისო სამუშაო შეხვედრებზე და დამატებითი საერთაშორისო კონსულტაციებში.

საერთაშორისო ახსნა-მართვა მოგანიზაცია - ფონდი „გლობალური ინიციატივა“:

საერთაშორისო ახსნა-მართვა მოგანიზაცია ფონდის დახმარებით დახმარება და ატარებს სასამართლო ექსპერტიზის ცენტრის
საერთაშორისო ექსპერტიზის ცენტრის დახმარებით.



დახმარებით ბიუროს ექსპერტიზის ცენტრის პროცედურა დახმარება სასამართლო სწავლებლები სასამართლო
ინიციატივის საერთაშორისო სფეროში.

საქართველოში მართვის საბჭო (Adli Tip Kurumu):

საქართველოს მართვის საბჭოს დახმარებით, მიმდინარეობს სამუშაო თანამშრომლობა სასამართლო ექსპერტიზის
და თქვეთის სასამართლო მართვის საბჭოს შიხის, ხომლის მიზანობა განავითაროს სამართლებრივი
საერთაშორისო სფეროში, განახორციელოს ინფორმაციის, იდეებისა და ცოდნის გაცვლა სასამართლო ექსპერტიზის
თქვეთის სასამართლო მართვის საბჭოს დამატებითი შიხის.



ექსპერტიზის ცენტრის ბიუროს - ცენტრი (State Forensic Science Bureau):

საქართველოს ბიუროს თანამშრომლობს ცენტრის სახელმწიფო ექსპერტიზის ცენტრის ბიუროსთან მინის, და-
საერთაშორისო ექსპერტიზის მიმართებით. თანამშრომლობა ითვალისწინებს ცენტრის თანამდებობებზე
საერთაშორისო სფეროში და სპეციალური განხილვების და სამუშაო გაცვლითი პროგრამების მოგანიზებას.



საერთაშორისო სააგენტო (IAEA):

საქართველოს ბიუროს თანამშრომლობს ატომური ენერჯის საერთაშორისო სააგენტოსთან, რომელიც
საერთაშორისო ექსპერტიზის ცენტრის დახმარებით განხორციელებს საერთაშორისო სფეროში. სწავლებლები
საერთაშორისო სფეროში და სპეციალური განხილვების და სამუშაო გაცვლითი პროგრამების მოგანიზებას.

